

# 臺北市立士林高級商業職業學校

## 113年萬安47號演習防空疏散避難演練實施計畫

中華民國 113 年 5 月 24 日 核定

### 壹、依據：

- 一、民防法及民防法施行細則。
- 二、防空演習實施辦法。
- 三、本府教育局113年5月3日北市教安字第1133059015號函「本市高級中等以下學校113年萬安47號演習防空疏散避難演練實施計畫(草案)」。

### 貳、目的：

因應國際情勢，持恆居安思危與熟練防空作為，強化全民防空整備，降低空襲損害，落實全民防衛動員準備，具體實踐全民國防。

參、參加對象：本校全體教職員工生。

### 肆、實施時間：

- 一、預演：113年6月7日（五）下午1時20分進行（高三已畢業，由高一及高二學生演練）。
- 二、正式：113年7月23日（二）下午1時30分至2時30分（適逢暑假期間，教職員工生配合演練）。

### 伍、實施步驟：

#### 一、防空避難宣導：

- （一）利用朝會時間進行全校宣導：避難掩護方法與避難路線。
- （二）使用學校電視牆或海報等文宣做防空避難宣導。

#### 二、課程教學、班會討論：

- （一）配合各教學領域的課程，隨機或融入教學活動中，讓學生對防空警報聲響起時之應變，能更加的熟練與更深入的了解並能冷靜面對。
- （二）運用班會時間討論防空疏散時該採取之應變措施。

三、網路宣導：於校網公布教育局拍攝之防空避難疏散示範影片，供師生參考，俾利熟練動作要領與程序。

#### 四、設施及器材整備：

於規劃演練期間前完成防空避難演練各項設施及器材之檢視與整備工作。

### 陸、演練重點：

一、透過廣播系統，模擬播放空襲警報信號（1長2短，連續3次，長音15秒、短音5秒、音符間隔5秒總計115秒）。

二、防空避難疏散應變小組不待指示，至任務分配位置集合：

- （一）行政同仁：災害緊急應變編組即時生效（如：通報組、搶救組、避難引導組、緊急救護組、安全防護組等），按任務編組穿著及攜帶個人裝具，分別至任務位置進行疏散引導或防災物品搬運。（校園災害防救應變組織分工表、災害防救編組名冊及工作分配表如附件1、2）

- （二）學生：攜取個人貴重物品及衣物，遵循不推不跑不語原則大步往防空避難處前進。外堂課或不在班學生不再返班，直接向避難集合位置移動；班級若有設置防災避難包應隨併攜行；在場導師或任課老師協助引導學生疏散（防空避難疏散流程圖如附件3）。

- (三)專任老師、教練及校內其他人員：配合演練全數往指定位置集合。
- (四)人員離開教室、辦公室、上課場地或各場域應隨手關燈，管制燈火；教室門、窗同步關閉，若有裝設窗簾、百葉窗等亦併放下及閤上。
- (五)警報發布時，人員若處於室外，應避離高樓層玻璃外牆，儘速進入室內通道、走廊；校園內車輛靠邊熄火，人員覓地掩避之情形，校門只進(僅限人員徒步進入)不出(同時可避免校內車輛移動影響人員疏散避難)。
- (六)避難引導組於各重要動線、節點之引導人員，於完成教職員生疏散引導後，立即回到防空避難處所，並對所負責場域周邊確認淨空；所有人員到達集合位置著即點名及回報學校指揮中心，若有人員未到情形，應溯往原因、位置及動線等，指派搶救組或避難引導組人員找尋(本市高中以下學校防空疏散避難演練行動指引如附件4)。
- (七)全校完成點名後，通報組即向教育局校安中心、區公所應變指揮中心進行狀況回報(演習時採模擬回報)。
- (八)透過廣播系統模擬播放解除空襲警報(1長音，90秒)，演習結束。  
(防空避難演練矩陣式腳本及空襲災害校園安全地圖如附件5、6)

#### 柒、注意事項：

- 一、演練期間，煩請該節任課教師或導師隨班督導，並注意學生秩序與安全。
- 二、演練期間，請各班務必依疏散路線至地下室之指定位置集合，以確保師生安全及演練效果。

#### 捌、預期成效：

促使學生能居安思危，提高防震、防災及避難之意識，期能降低災之損失，確保大眾生命財產之安全。

#### 玖、活動考核：

活動辦理完畢後，依規定陳報活動成果登錄校網，並針對實施情形進行檢討與修正，以落實校園防空避難疏散演練及防災教育。

#### 拾、本計畫經校長核可後實施，修正時亦同。

**臺北市立士林高級職業學校**  
**113年萬安47號演習防空疏散避難演練時序動次表**

日期：113年7月23日

地點：學校

起迄時間	使用時間	動次內容	負責人	地點
下午1時30分 至 下午1時40分	10分鐘	防空警報發布暨 教職員工生疏散警 報聲應持續115秒 (防空警報聲結束後 持續以哨音、敲鐘 等輔助聲敦促疏散 行動，直至所有人 進入防空避難處所)	依本校任務編組律定	士林高商校園
下午1時40分 至 下午1時50分	10分鐘	疏散至防空避難處 所後之避難動作演 練	依本校任務編組律定	防空避難處所
下午1時50分 至 下午2時	10分鐘	清查各班人數 清查教職員人數	依本校任務編組律定	防空避難處所
下午2時 至 下午2時1分	1分鐘	解除警報	校 長 全體教職員工生	防空避難處所 指揮中心

**備註：倘實際發生戰事時，疏散時間應於7分鐘內完成，惟本次演練考量學校人數差異性與安全顧慮，故放寬為10分鐘完成疏散，學校應藉由歷次演練檢討精進疏散效率，以維全校師生安全。**

校園災害防救應變組織分工表

編組及負責人員			負責工作
總指揮官	余耀銘 (校長)	指揮官 校長	1. 指揮、督導及協調。 2. 依情況調動各分組間互相支援。
發言人	鄭旭峰 (秘書)	發言人 秘書	1. 校長不在學校或因故無法執行指揮官職務時，擔任指揮官之任務。 2. 統一對外發言。 3. 呈報上級主管相關通報事宜。 4. 襄助指揮官指揮、督導及協調等事宜。
通報組	鍾龍沅 (教官室主任) 羅健益教官 教官5人 (詳編組名單)	通報組 教官室	1. 通報地方救災、治安、醫療及聯絡有關人員等，並請求支援。 2. 通報臺北市政府教育局校安中心、臺北市政府災害應變中心、教育部校安中心，已疏散人數、收容地點、回報災情狀況。 3. 啟動社區志工與家長協助。 4. 學生家長必要之緊急聯繫。
避難引導組	吳鳳翎 (學務主任) 李昱明 (生輔組長) 學務處人員 9人 (詳編組名單) 導師共65人 (詳編組名單) 教務處人員 共12人 (詳編組名單) 專任等 共73人 (詳編組名單)	避難引導組 學務處、教務處教 學組、各班導師、 特教組、專任老師	1. 分配責任區，協助疏散全校教職員生至避難所。 2. 選定一適當地點作為臨時避難地點。 3. 避難人數清點確認。 4. 進行必要的安撫。 5. 隨時清查教職員工及學生人數與安全狀況，並回報或申請救護車支援。 6. 設置服務站，提供協助與諮詢。
搶救組	洪華廷 (總務處主任) 連軒承 (文書組長) 總務處人員 共13人 (詳編組名單) 實習處5人	搶救組 總務處 實習處	1. 受災學校教職員生之搶救及搜救。 2. 清除障礙物協助逃生及關閉校區總電源。 3. 強制疏散不願避難之學校教職員生。 4. 依情況支援避難引導組及搬運。

<p style="text-align: center;"><b>安全防護組</b></p>	<p>鍾允中 (圖書館主任) 林時雍 (資訊組長) 圖書館人員 共4人 (詳編組名單) 會計室及人事 室人員共6人 (詳編組名單) 科主任共6人 (詳編組名單) 警衛1人</p>	<p>安全防護組 圖書館、會計室、 人事室、科主任、 警衛</p>	<ol style="list-style-type: none"> <li>1. 建築物及設施安全檢查。</li> <li>2. 協助發放生活物資、糧食及飲水。</li> <li>3. 各項救災物資之登記、造冊、保管及分配。</li> <li>4. 協助設置警戒標誌及交通管制。</li> <li>5. 維護學校災區及避難場所治安。</li> <li>6. 防救災設施操作。</li> </ol>
<p style="text-align: center;"><b>緊急救護組</b></p>	<p>黃韻文 (輔導室主任) 樊家慧 (衛生組長) 護理師及全體 輔導老師、社 工師共8人 (詳編組名單) 體育組長及運 動教練等共6人 (詳編組名單) 救護小志工 共 6 人</p>	<p>緊急救護組 健康中心 輔導室 特教組</p>	<ol style="list-style-type: none"> <li>1. 緊急救護所之設置。</li> <li>2. 基本急救、重傷患就醫護送。</li> <li>3. 心理諮商。</li> <li>4. 急救常識宣導。</li> <li>5. 提供紓解壓力方法。</li> <li>6. 協助特教、行動不便學生進行避難疏散。</li> </ol>

臺北市立士林高商113年度防空避難災害防救編組名冊及工作分配表

組別	職務	姓名	負責工作
指揮官		余耀銘	1. 指揮、督導及協調。 2. 依情況調動各分組間互相支援。
發言人		鄭旭峰	1. 於校長不在學校或因故無法執行指揮官職務時，擔任指揮官之任務。 2. 統一對外發言。 3. 呈報上級主管相關通報事宜。 4. 襄助指揮官指揮、督導及協調等事宜。
通報組	組長	鍾龍沅	1. 通報地方救災、治安、醫療及聯絡有關人員等，並請求支援。 2. 通報臺北市政府教育局校安中心、臺北市政府災害應變中心、教育部校安中心，已疏散人數、收容地點、回報災情狀況。 3. 啟動社區志工與家長協助。 4. 學生家長必要之緊急聯繫。
	組員	羅健益、廖貞惠、洪子傑、楊一中、毛嘉賀	
避難引導組	組長	吳鳳翎	1. 分配責任區，協助疏散學校教職員生至避難所。 2. 選定一適當地點作為臨時避難地點。 3. 避難人數清點確認。 4. 進行必要的安撫。 5. 隨時清查教職員工及學生人數與安全狀況，並回報或申請救護車支援。 6. 在集結地點設置服務臺，提供協助與諮詢。
	副組長	李昱明	
	組員	晴光走廊：毛嘉賀、洪子傑、李欣佩、林淑媛  力行樓：羅健益、趙克軒、林明珠  行政大樓：廖貞惠、楊一中、謝偉宏、蔡欣妍  其他協助：各班導師、專任老師協助學生疏散	
搶救組	組長	洪華廷	1. 受災學校教職員生之搶救及搜救。 2. 清除障礙物協助逃生及關閉校區總電源。 3. 強制疏散不願避難之學校教職員生。 4. 依情況支援避難引導組及搬運。 5. 電梯緊急處置。
	組員	行政大樓：林彩鳳、劉家欣 忠孝樓：殷淑玲、黃玉婷 仁愛樓：邱美玲、周學銘 信義樓：吳志宏、李育齊 和平樓：張瑋荃、蔡志雄 力行樓：連軒承、黃蕙蓮 活動中心：張美惠、劉思慧	

安全防護組	組長	鍾允中	<ol style="list-style-type: none"> <li>1. 建築物及設施安全巡邏檢查。</li> <li>2. 協助發放生活物資、糧食及飲水。</li> <li>3. 各項救災物資之登記、造冊、保管及分配。</li> <li>4. 協助設置警戒標誌及交通管制。</li> <li>5. 維護學校災區及避難場所治安。</li> <li>6. 防救災設施操作。</li> </ol>
	組員	<b>活動中心：</b> 林時雍(負責通報組長)、 吳宗憲、陳美嬌 <b>行政大樓：</b> 林純禮(負責通報組長)、 林君毅、吳璧如 <b>忠孝樓：</b> 梁暖茶(負責通報組長)、 洪玉華 <b>仁愛樓：</b> 簡淑玲(負責通報組長)、 黃茗稜、張競月 <b>信義樓：</b> 翁英傑(負責通報組長)、 吳德明 <b>和平樓：</b> 臧明煥(負責通報組長)、 李嘉寧 <b>力行樓：</b> 李仁和(負責通報組長)、 王幸紅	
緊急救護組	組長	黃韻文	<ol style="list-style-type: none"> <li>1. 緊急救護所之設置。</li> <li>2. 基本急救、重傷患就醫護送。</li> <li>3. 心理諮商。</li> <li>4. 急救常識宣導。</li> <li>5. 提供紓解壓力方法。</li> <li>6. 協助特教、行動不便學生進行避難疏散。</li> </ol>
	組員	李弘弘、賴亮宇、樊家慧、 趙慧敏、周家琪、吳佳珊、 戴芳儀、游青霏、陳伯炯 顧曼嘉、黃麗娟(特教生協助)	

### 臺北市立士林高商防空避難疏散流程圖

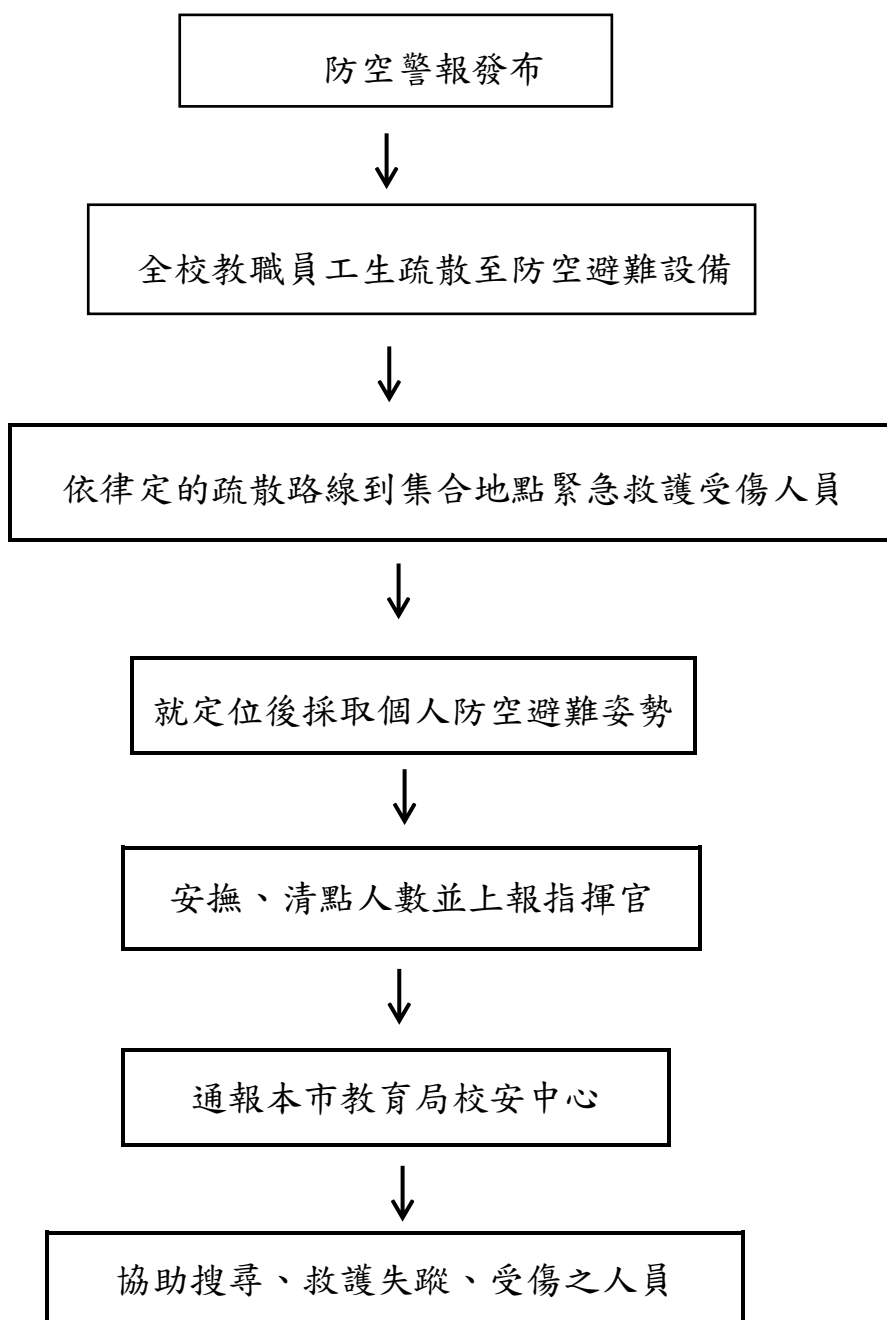



# 臺北市高級中等以下學校防空疏散避難演練行動指引

臺北市政府教育局11年4月6日北市教安字第11130058602號函頒

## 壹、前言

本市位處政經軍核心地帶，可能成為導彈、轟炸機攻略重點。由於人口及建物稠密，反應時間短促，希藉由「萬安演習」先期整備規劃防空疏散避難及災害救援，以驗證民防系統及各機關整合防護能量。

為利於本市各級學校防空疏散演練順遂，臺北市政府教育局（以下簡稱本局）訂定本演練指引提供各校參酌。

## 貳、各階段防空疏散避難準備事項

### 一、正式演練實施前

- (一) 確認各校防空避難設備（以下統稱防空避難處所）位置，俾利疏散避難規劃，請至內政部警政署全球資訊網「防空疏散避難專區」<https://adr.npa.gov.tw/>，或下載北市警政 APP（點選「防空避難」專區）查詢所屬防空避難處所位置。
- (二) 倘校內無地下室、周邊無防空避難處所或地面層不足容納所有人數之學校，得規劃在2樓以下建築室內空間實施避難，惟應建立相關數據並納入疏散避難規劃。
- (三) 規劃全校師生防空避難處所疏散動線及位置，並修訂校園安全地圖內（空襲災害），並完成防空疏散避難應變小組任務編組。
- (四) 演練前應完成防空避難處所設備維護（照明、通風及消防等設施）及環境檢整（避免積水及髒亂，出入口保持暢通）。
- (五) 藉由朝、週會、融入相關領域課程及彈性時間等，適時教導學生防空疏散避難目的與要領，並熟悉疏散動線及防空避難集合位置。



### 二、防空疏散避難演練實施中

- (一) 學校應透過廣播系統，模擬播放空襲警報信號（1長2短，連續3次，長音15秒、短音5秒、音符間隔5秒總計115秒）。
- (二) 防空疏散避難應變小組不待指示，至任務分配位置集合：
  - (1) 行政同仁：災害緊急應變編組即時生效（如：通報組、搶救組、避難引導組、緊急救護組、安全防護組等），按任務編組穿著及攜帶個人裝具，分別至任務位置進行疏散引導或防災物品搬運。
  - (2) 學生：攜取個人貴重物品及衣物，遵循不推不跑不語原則大步往防空避難處所前進。外堂課或不在班學生不再返班，直接向避難集合位置移動；班級若有設置防災避難包應隨併攜行；在場導師或任課老師協助引導學生疏散。（個人掩蔽要領如備註\*）
  - (3) 專任老師、教練及校內其他人員：配合演練全數往指定位置集合。
- (三) 人員離開教室、辦公室、上課場地或各場域應隨手關燈，管制燈火；教室門、窗同步關閉，若有裝設窗簾、百葉窗等亦併放下及閤上。
- (四) 警報發布時，人員若處於室外，應避離高樓層玻璃外牆，盡速進入室內通道、走廊；校園內車輛靠邊熄火，人員覓地掩避之情形，校門只進（僅限人員徒步進入）不出（同時可避免校內車輛移動影響人員疏散避難）。
- (五) 避難引導組於各重要動線、節點之引導人員，於完成教職員生疏散引導後，立即回到防空避難處所，並對所負責場域周邊確認淨空；所有人員到達集合位置後立即點名及回報學校指揮中心，若有人員未到情形，應溯往原因、位置及動線等，指派搶救組或避難引導組人員找尋。
- (六) 全校完成點名後，通報組即向教育局校安中心、區公所應變指揮中心進行狀況回

報（演習時採模擬回報）。

（七）幼兒園以下園所，統一採就地避難方式演練，惟應注意門窗緊閉、關燈、離開窗戶，並適當安撫幼生情緒。

（八）針對行動不便或身心障礙者，應先期完成互助組編組，指派專人於疏散避難時提供適當協處。

三、防空疏散演練實施後：透過廣播系統模擬播放解除空襲警報（1長音，90秒），演習結束。

（一）結合學校防災演練機制，於演習（含預演）結束後3日內召開演練檢討會，通盤研討演練狀況之設定、應變編組指揮操作情形、各組合作與銜接細節、各組裝具配發需否調整、疏散動線及集合位置之適切性等，列入紀錄並逐次修正及驗證。

（二）檢討會中教師代表及學生代表（幼兒園以下毋須幼生代表）之意見與分享內容，應納入計畫考量。

（三）總務部門應持恆檢查及維持防空避難設備之完好狀態，適時維修並列入年度補強規劃。

參、本指引由本局核定後實施，修正時亦同。

註\*：遭遇空襲狀況，個人掩蔽要領如下（應事先對學生教育宣導）：

（1）選擇：盡量選擇混凝土材質之堅固建物進行掩蔽。

（2）避離：離開高樓地帶、玻璃外牆及家室窗戶等，進入室內及背離窗戶區域。

（3）姿勢：背向窗戶或爆炸方向，盡量壓低身體，採跪或趴下姿勢，拱起身體胸口離開地面。以雙手遮住眼睛，姆指摀住耳朵，嘴巴微張如圖1（爆炸會產生強大推震力，震飛人車或造成無數飛濺破片，其次爆炸衝擊波不管有沒有牆壁等遮蔽物，都會對周遭產生瞬間壓力差，可能對人體造成耳膜破裂、眼球突出或內臟損傷等傷害）。



附圖：防空避難姿勢

## 臺北市立士林高商防空疏散避難演練矩陣式腳本

更新日期：

113.6.3

發生時段	<input checked="" type="checkbox"/> 上課期間 <input type="checkbox"/> 下課 <input type="checkbox"/> 午休 <input type="checkbox"/> 社團 <input type="checkbox"/> 綜合（或集會）課程 <input type="checkbox"/> 選修（跑班）課程 <input type="checkbox"/> 上學或放學時段
影響	電力： <input type="checkbox"/> 有 <input checked="" type="checkbox"/> 無         通訊： <input type="checkbox"/> 有 <input checked="" type="checkbox"/> 無
應變啟動	<input checked="" type="checkbox"/> 有電則採用全校廣播，或配合防空警報聲。 <input type="checkbox"/> 電力中斷採替代方式：哨音、手鐘或其它_____。
腳本設定思維事項	<input type="checkbox"/> 建物結構受損（位置、嚴重程度）： <input type="checkbox"/> 人員受傷（地點、人數、受傷情形）： <input type="checkbox"/> 火災（地點、火勢大小）： 複合災害 <input type="checkbox"/> 實驗室毒化災（位置、嚴重程度、有無人員受傷）： <input type="checkbox"/> 坡地災害、土石流（方位、嚴重程度）： <input type="checkbox"/> 其它：_____。 ※災害設定得視行政（緊急應變編組）、老師、學生需模擬學習或須加強部分，採階段式訓練逐漸精熟，以增進應變能力。
外部支援	<input type="checkbox"/> 消防 <input type="checkbox"/> 警政 <input type="checkbox"/> 衛生（醫院、診所） <input type="checkbox"/> 社政（含鄰里、區公所） <input type="checkbox"/> 大眾運輸 <input type="checkbox"/> 電力公司 <input checked="" type="checkbox"/> 無
雨天備案	<input checked="" type="checkbox"/> 維持全規模演練 <input type="checkbox"/> 變更疏散集合地點進行全程模擬 <input type="checkbox"/> 行政採部分動員（緊急應變編組） <input type="checkbox"/> 學生採部分動員（學生僅動員學生幹部，或所有學生僅做趴下、掩護、穩住，不實施疏散） <input type="checkbox"/> 老師採部分動員（指定之專科老師或導師進行演練） <input type="checkbox"/> 其它：_____。
想定	113 年 6 月 7 日 13 時 20 分（班會課）時段，臺北市即將發生空襲（恐造成 <input type="checkbox"/> 電力、 <input type="checkbox"/> 通訊中斷， <input type="checkbox"/> 產生_____複合性災害），警報聲響當下，學校進行防空疏散避難。

演練 進程	時間	情境設想 (狀況設定)	指揮官/發言人	通報組	避難引導組	搶救組	安全防護組	緊急救護組	老師	學生
			指揮官：余耀銘 發言人：鄭旭峰	組長：鍾龍沅 代理：羅健益 組員：6人	組長：吳鳳翎 代理：李昱明 組員：全體任課老師共186人	組長：洪華廷 代理：連軒承 組員：20人	組長：鍾允中 代理：林時雍 組員：18人	組長：黃韻文 代理：樊家慧 組員：16人	包含導師及任課老師	以班為主體

以下文字劃粗底線者，為應變小組口語報告內容，可用無線電架接廣播讓全校師生感知情境與操作，增強臨場、視聽學習與經驗判斷。

一、災害發生、察覺，疏散避難及應變啟動	13時20分	空襲警報發布，空襲即將來臨，所有人進入防空避難處所。	1. 請避難引導組發布輔助警報聲(廣播及哨聲)，要求全校所有人員依防空疏散演練路線以不推、不跑、不語方式往防空避難處所指定位置移動。	1. 通報組所有人員穿戴防災頭盔、背心或臂章，攜行防災裝備依防空疏散演練路線以不推、不跑、不語方式往防空避難處所指定位置移動。	1. 避難引導組所有人員穿戴防災頭盔、背心或臂章，攜行防災裝備，就分配之避難引導位置與節點，引導師生疏散	1. 搶救組所有人員穿戴防災頭盔、背心或臂章依防空疏散演練路線以不推、不跑、不語方式往防空避難處所指定位置移動。	1. 安全防護組所有人員穿戴防災頭盔、背心或臂章，攜行防災裝備依防空疏散演練路線以不推、不跑、不語方式往防空避難處所指定位置移動。	1. 緊急救護組所有人員穿戴防災頭盔、背心或臂章，攜行急救器材依防空疏散演練路線以不推、不跑、不語方式往防空避難處所指定位置移動。	1. 穿戴防災頭盔、背心或臂章。	1. 依防空疏散演練路線以不推、不跑、不語方式往防空避難處所指定位置移動。
			2. 穿戴防災頭盔、背心或臂章，前往應變指揮中心集合。	2. 攜帶校安暨外部支援單位聯絡電話	2. 配合人員疏散逐步轉進指揮中心並清查人數。	2. 疏散過程適時留意校園危害情形，掌握搜救資訊。	2. 初步瞭解電力或重要機電設備狀況，有無停、跳電，採簡要避險措施。	2. 需攜帶特殊病例個案清冊、緊急連絡人清冊。	2. 注意學生驚慌及有無受傷情形，將學生帶往避難集合位置點名。	2. 配合老師及幹部指引前往避難位置集合。
<p><b>判斷原則：</b>引導組就位引導全校人員以不推、不跑、不語方式依學校規劃路線移動。</p> <p>由副指揮官或指定之專責處、室，對全校實施廣播(通常以建置全校廣播系統之處、室為主，並律定代理人熟悉系統操作)：<u>現在空襲警報發布，請大家不要慌張，安靜的向地下室防空避難處所集合點名，全程遵守「不推、不跑、不語」。</u>離開班級請攜帶個人手機及貴重物品，若有人員受傷或受困，請向應變編組人員報告。</p>										

演練進程	時間	情境設想 (狀況設定)	指揮官	通報組	避難引導組	搶救組	安全防護組	緊急救護組	老師	學生
二、清查回報	13時30分	人員安全清查	指揮官：儘速完成全校人員清查，並掌握有無受傷、受困或失蹤等情事。	持續掌握完整安全狀況並提供指揮官參考。  組長：將全校人員清點點結果向校安中心進行初報。 (演習時採模擬回報)	避難引導組指示各班級儘速向指揮中心實施人員清查及安全回報。  組長：人員清查回報，全校師生應到2248人，實到2244人，未到4人，分別為○年○班○○○在○○樓梯扭傷，原地待援，現場留下1員避難引導組人員陪同。	組長：搶救組即循疏散動線回溯尋找及搜救(班級回報事故區域或教室位置)。  依事故原因如受傷、受困情形，攜帶相關搜救器材，或偕同緊急救護組提供長背板、單架或輪椅。	組長：安全防護組已編成3小隊至各防空避難處所處入口實施人員進出管制。	組長：緊急救護組綿密掌握所聽取傷患資訊，盡速進行傷檢、包紮及後送評估。	1. 導師對學生進行安撫，並掌握相關傷勢或安全情形。 2. 視手機基地台及網路通訊情形，適時透過相關社群或公開平台，促家長知悉學生在校平安，減少家長憂慮恐慌。 3. 若有較重傷勢、後送或受困待援等情形，適時主動聯繫家長，告悉學校應處作為。 4. 另避免學生傳遞不實或訛傳資訊，引發不必要恐慌困擾。	1. 初期先避免大規模使用手機聯繫家人，以防通訊癱瘓，影響急切救援聯絡所需。 2. 若仍有同學失蹤(聯)情形，得以手機持續聯繫。

演練結束	時間	情境設想 (狀況設定)	指揮官	通報組	避難引導組	搶救組	安全防護組	緊急救護組	老師	學生
三、災後巡檢及通報	13時50分	警報解除，重返教室上課	指揮官：警報解除，目前初步評估無校舍傾倒毀壞情事，故各班重返教室上課。	組長：通報校安中心本校災損及師生受傷情形。	組長：請學生利用1991報平安留言平台、個人社群APP、line、臉書)向家人報平安。	組長：進行護理站初步現場清理，與器材檢修目前傷患皆已完成護理。共計學生輕傷4名，均無大礙。	組長：目前全校建物尚無傾倒毀壞。	組長：目前傷患皆已完成護理，均無大礙。	協助督導班上學生返回班級繼續上課。	配合老師指引回教室繼續上課。
檢討會										

## 臺北市士林區士林高級商業職業學校—避難處集合位置圖(晴光走廊)

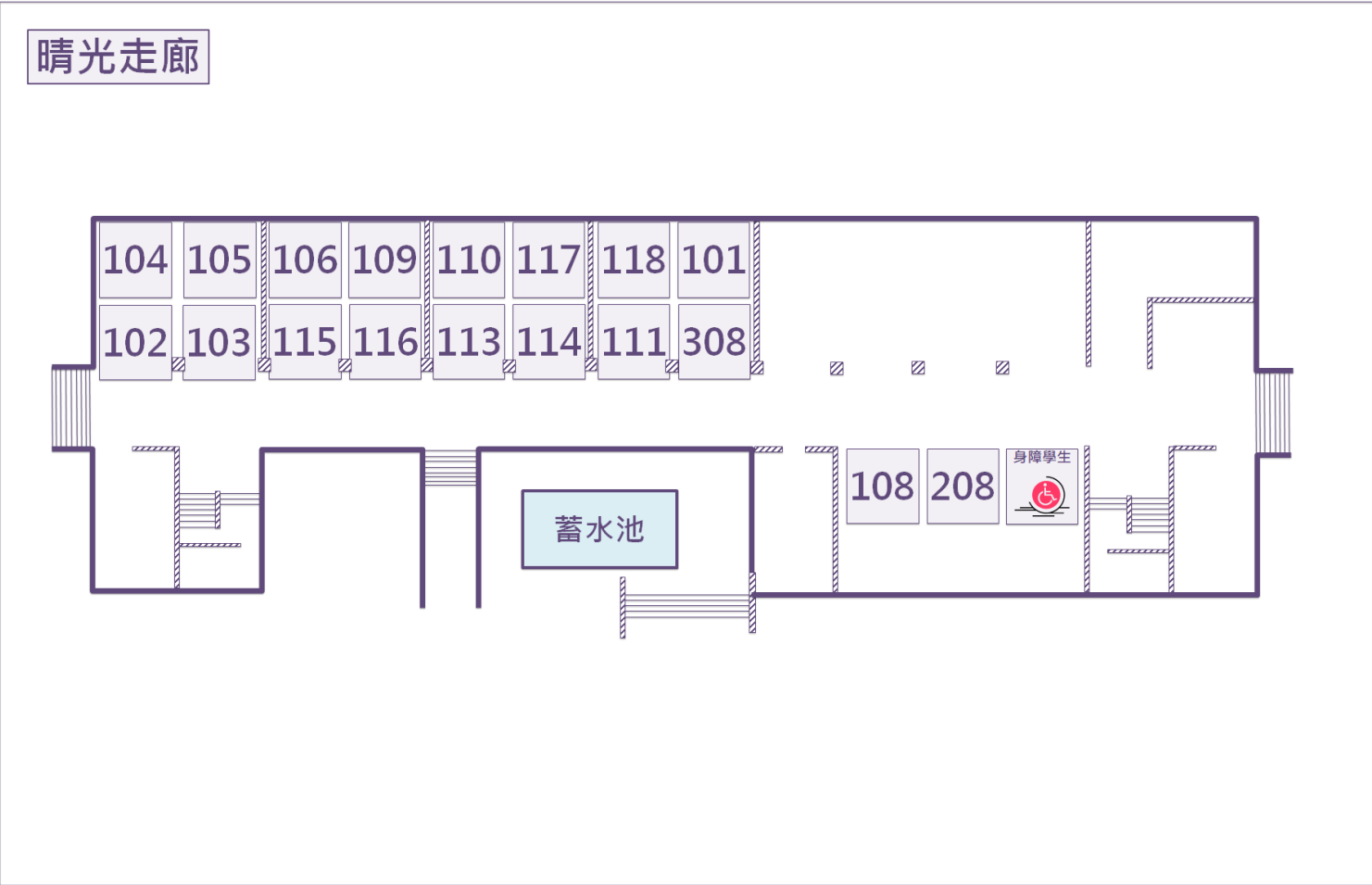

**防救災資訊**

**災害通報單位**

教育部校安中心  
02-33437855  
02-33437856

臺北市政府教育局  
02-27208889

臺北市災害應變中心  
02-87863119

士林區災害應變中心  
02-28826200#6026

**警消醫療單位**

臺北市政府警察士林分局  
02-28813856

臺北市政府消防局劍潭分隊  
02-28813019

新光吳火獅紀念醫院  
02-28332211

**空襲災害避難原則**

**空襲**    往低處室內避難

**空襲避難姿勢**

低姿、拱身、胸離地、  
遮眼、摀耳、嘴微張

區域	避難地點	避難人員	預估避難人數
	活動中心地下室	行政大樓、活動中心人員	260人
	行政大樓地下室	仁愛樓人員	659人
	力行樓地下室	力行樓、忠孝樓人員	926人
	晴光走廊	信義樓人員	541人

- 請全體教職員生熟悉自己的防空避難疏散路線。
- 請全體教職員生熟悉自己的防空避難處所位置。
- 請班級教師協助身障學生及資源班學生防空疏散避難。
- 請任課老師指導學生進行避難疏散。
- 請於7分鐘內到達指定避難地點。





# 臺北市士林區士林高級商業職業學校—避難處所分配圖(行政大樓B1)

## 行政大樓B1

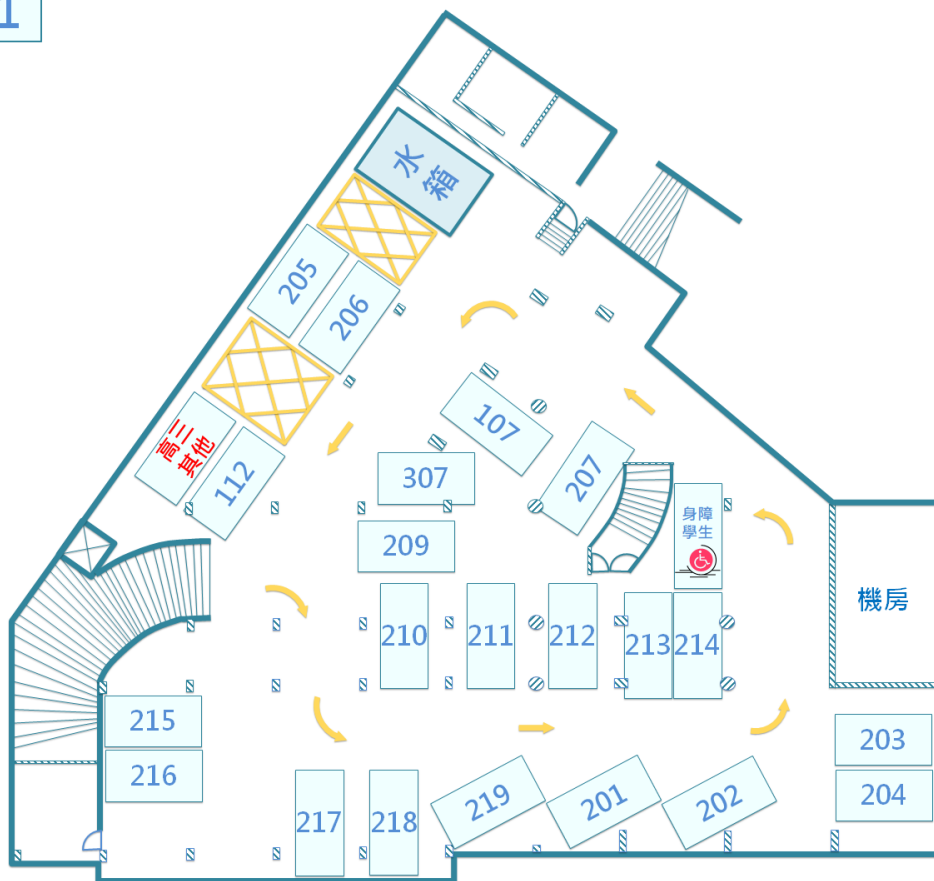

### 防救災資訊

#### 災害通報單位

教育部校安中心  
02-33437855  
02-33437856  
臺北市政府教育局  
02-27208889  
臺北市災害應變中心  
02-87863119  
士林區災害應變中心  
02-28826200#6026

#### 警消醫療單位

臺北市政府警察士林分局  
02-28813856  
臺北市政府消防局劍潭分隊  
02-28813019  
新光吳火獅紀念醫院  
02-28332211

#### 空襲災害避難原則

**空襲** 往低處室內避難

#### 空襲避難姿勢

低姿、拱身、胸離地、  
遮眼、摀耳、嘴微張



區域	避難地點	避難人員	預估避難人數
	活動中心地下室	行政大樓、活動中心人員	260人
	行政大樓地下室	仁愛樓人員	659人
	力行樓地下室	力行樓、忠孝樓人員	926人
	晴光走廊	信義樓人員	541人

- 請全體教職員生熟悉自己的防空避難疏散路線。
- 請全體教職員生熟悉自己的防空避難處所位置。
- 請班級教師協助身障學生及資源班學生防空疏散避難。
- 請任課老師指導學生進行避難疏散。
- 請於7分鐘內到達指定避難地點。



# 臺北市士林區士林高級商業職業學校—避難處集合位置圖(力行樓B1)

## 力行樓 B1

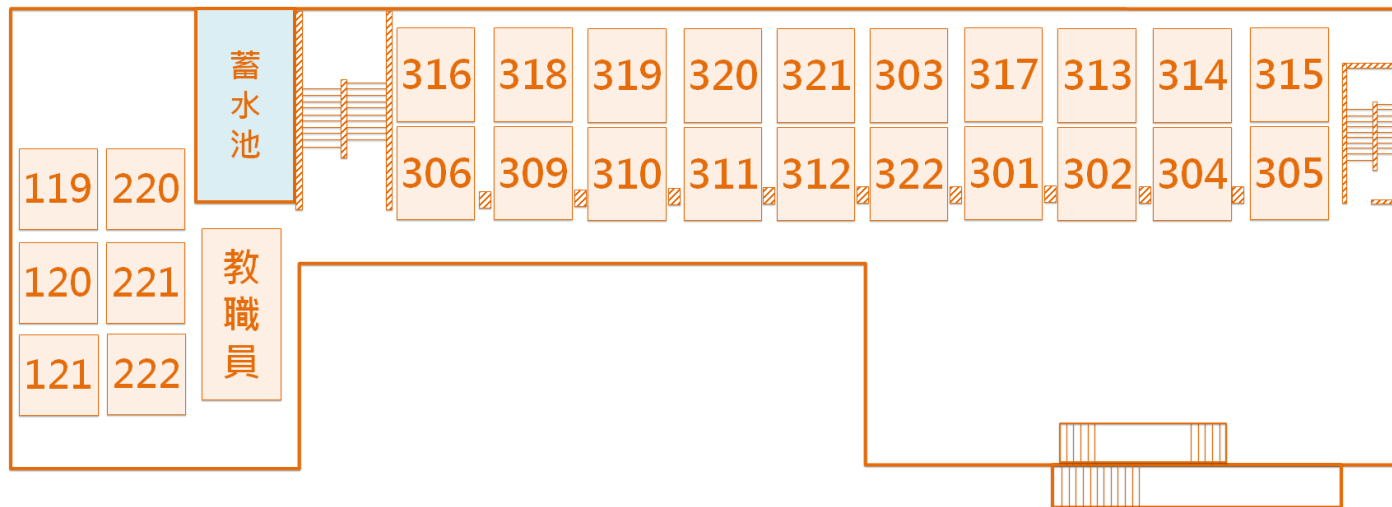

### 防救災資訊

#### 災害通報單位

教育部校安中心  
02-33437855  
02-33437856  
臺北市政府教育局  
02-27208889  
臺北市災害應變中心  
02-87863119  
士林區災害應變中心  
02-28826200#6026

#### 警消醫療單位

臺北市政府警察士林分局  
02-28813856  
臺北市政府消防局劍潭分隊  
02-28813019  
新光吳火獅紀念醫院  
02-28332211

#### 空襲災害避難原則

空襲 往低處室內避難

#### 空襲避難姿勢

低姿、拱身、胸離地、  
遮眼、摀耳、嘴微張



區域	避難地點	避難人員	預估避難人數
	活動中心地下室	行政大樓、活動中心人員	260人
	行政大樓地下室	仁愛樓人員	659人
	力行樓地下室	力行樓、忠孝樓人員	926人
	晴光走廊	信義樓人員	541人

- 請全體教職員生熟悉自己的防空避難疏散路線。
- 請全體教職員生熟悉自己的防空避難處所位置。
- 請班級教師協助身障學生及資源班學生防空疏散避難。
- 請任課老師指導學生進行避難疏散。
- 請於7分鐘內到達指定避難地點。

## 臺北市士林區士林高級商業職業學校—避難處集合位置圖(活動中心B1)

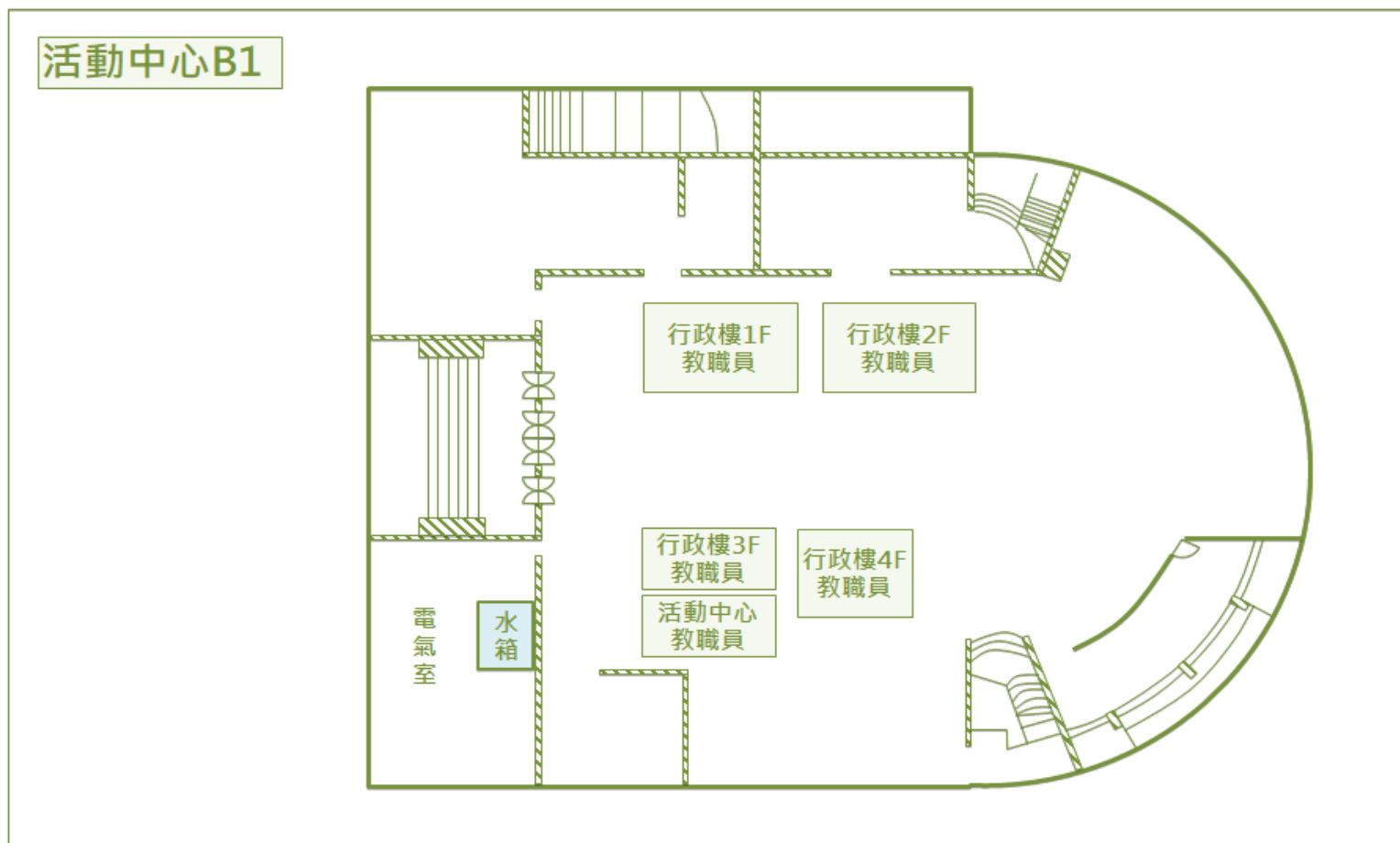

區域	避難地點	避難人員	預估避難人數
	活動中心地下室	行政大樓、活動中心人員	260人
	行政大樓地下室	仁愛樓人員	659人
	力行樓地下室	力行樓、忠孝樓人員	926人
	晴光走廊	信義樓人員	541人

- 請全體教職員生熟悉自己的防空避難疏散路線。
- 請全體教職員生熟悉自己的防空避難處所位置。
- 請班級教師協助身障學生及資源班學生防空疏散避難。
- 請任課老師指導學生進行避難疏散。
- 請於7分鐘內到達指定避難地點。

**防救災資訊**

**災害通報單位**

教育部校安中心  
02-33437855  
02-33437856  
臺北市政府教育局  
02-27208889  
臺北市災害應變中心  
02-87863119  
士林區災害應變中心  
02-28826200#6026

**警消醫療單位**

臺北市政府警察士林分局  
02-28813856  
臺北市政府消防局劍潭分隊  
02-28813019  
新光吳火獅紀念醫院  
02-28332211

**空襲災害避難原則**

**空襲**    往低處室內避難

**空襲避難姿勢**

低姿、拱身、胸離地、  
遮眼、摀耳、嘴微張

# 臺北市士林區士林高級商業職業學校—避難處所分配圖(空襲災害)

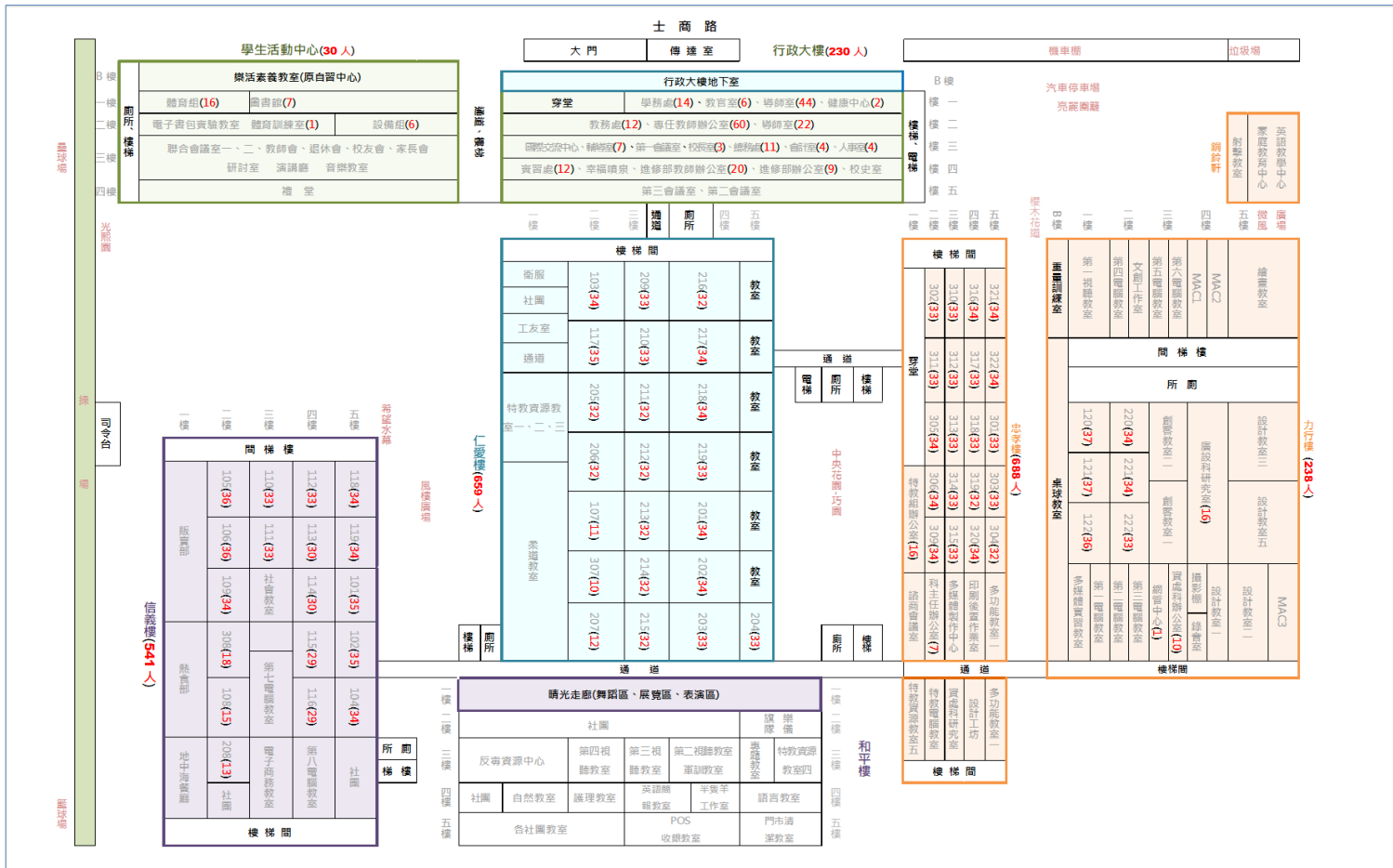

區域	避難地點	避難人員	預估避難人數
<span style="border: 1px solid green; display: inline-block; width: 10px; height: 10px;"></span>	活動中心地下室	行政大樓、活動中心人員	260人
<span style="border: 1px solid blue; display: inline-block; width: 10px; height: 10px;"></span>	行政大樓地下室	仁愛樓人員	659人
<span style="border: 1px solid orange; display: inline-block; width: 10px; height: 10px;"></span>	力行樓地下室	力行樓、忠孝樓人員	926人
<span style="border: 1px solid purple; display: inline-block; width: 10px; height: 10px;"></span>	晴光走廊	信義樓人員	541人

- 請全體教職員生熟悉自己的防空避難疏散路線。
- 請全體教職員生熟悉自己的防空避難處所位置。
- 請班級教師協助身障學生及資源班學生防空疏散避難。
- 請任課老師指導學生進行避難疏散。
- 請於7分鐘內到達指定避難地點。

**防救災資訊**

**災害通報單位**

教育部校安中心  
02-33437855  
02-33437856

臺北市政府教育局  
02-27208889

臺北市災害應變中心  
02-87863119

士林區災害應變中心  
02-28826200#6026

**警消醫療單位**

臺北市警察士林分局  
02-28813856

臺北市消防局劍潭分隊  
02-28813019

新光吳火獅紀念醫院  
02-28332211

**空襲災害避難原則**

空襲	往低處室內避難
----	---------

**空襲避難姿勢**

低姿、拱身、胸離地、遮眼、摀耳、嘴微張